

COPYRIGHT © Hangzhou EZVIZ Software Co., Ltd. Todos los derechos reservados.

Toda la información –incluyendo, entre otros, el texto, las imágenes y los gráficos– es propiedad de Hangzhou EZVIZ Software Co., Ltd. (en lo sucesivo, «EZVIZ»). Este manual del usuario (en adelante “el Manual”) no podrá ser reproducido, modificado o distribuido, parcialmente o en su totalidad, por ningún medio, sin el permiso previo por escrito de EZVIZ. A menos que se estipule otra cosa, EZVIZ no representa ni garantiza, de manera expresa o implícita, la información de este Manual.

Sobre este manual

Este manual incluye las instrucciones de utilización y gestión del producto. Las figuras, gráficos, imágenes y cualquier otra información que encontrará en lo sucesivo tienen únicamente fines descriptivos y aclaratorios. La información incluida en el manual está sujeta a cambios, sin aviso previo, debido a las actualizaciones de software u otros motivos. La última versión está disponible en la página web de EZVIZ™ (<http://www.ezviz.com>).

Historial de revisiones

Nueva versión: enero de 2024

Reconocimiento de marcas comerciales

EZVIZ™,  y otras marcas comerciales y logotipos de EZVIZ son propiedad de EZVIZ en diferentes jurisdicciones. Otras marcas comerciales y logotipos mencionados a continuación son propiedad de sus respectivos propietarios.

Avisos legales

HASTA DONDE LO PERMITA LA LEY VIGENTE, EL PRODUCTO DESCRITO, CON SU HARDWARE, SOFTWARE Y FIRMWARE, SE ENTREGA "TAL CUAL", CON TODOS SUS FALLOS Y ERRORES, Y EZVIZ NO OFRECE GARANTÍA, NI EXPRESA NI IMPLÍCITA, INCLUYENDO, ENTRE OTRAS, LA COMERCIABILIDAD, CALIDAD SATISFACTORIA, IDONEIDAD PARA UN PROPÓSITO PARTICULAR Y NO INFRACCIÓN DE LOS DERECHOS DE TERCERAS PARTES. EN NINGÚN CASO EZVIZ, SUS DIRECTORES, ADMINISTRADORES, EMPLEADOS O AGENTES, SE RESPONSABILIZARÁN ANTE USTED DE CUALQUIER DAÑO ESPECIAL, CONSECUENCIAL, INCIDENTAL O INDIRECTO, INCLUYENDO, ENTRE OTROS, LOS DAÑOS POR PÉRDIDAS DE BENEFICIOS DE NEGOCIOS, INTERRUPCIÓN DE NEGOCIOS O PÉRDIDAS DE DATOS O DOCUMENTACIÓN, EN RELACIÓN CON EL USO DE ESTE PRODUCTO, INCLUSO AUNQUE EZVIZ HAYA ADVERTIDO DE LA POSIBILIDAD DE TALES DAÑOS.

EN LA MEDIDA EN QUE LO PERMITA LA LEY VIGENTE, EN NINGÚN CASO LA RESPONSABILIDAD TOTAL DE EZVIZ EXCEDERÁ EL PRECIO DE COMPRA ORIGINAL DEL PRODUCTO.

EZVIZ NO ASUME NINGUNA RESPONSABILIDAD POR LESIONES PERSONALES NI DAÑOS A LA PROPIEDAD COMO RESULTADO DE UNA DESCONTINUACIÓN DEL PRODUCTO O POR LA FINALIZACIÓN DEL SERVICIO DEBIDO A: A) UN MAL USO O UNA INSTALACIÓN INAPROPIADA INCUMPLIENDO LO PRESCRITO; B) LA PROTECCIÓN DE LOS INTERESES PÚBLICOS O NACIONALES; C) SUPUESTOS DE FUERZA MAYOR, Y D) EL USO DE, A TÍTULO ENUNCIATIVO Y NO LIMITATIVO, PRODUCTOS, SOFTWARE Y APLICACIONES DE TERCERAS PARTES TANTO POR USTED COMO POR TERCEROS.

EN CUANTO AL PRODUCTO CON ACCESO A INTERNET, SU USO SERÁ BAJO SU PROPIA RESPONSABILIDAD. EZVIZ NO ASUMIRÁ NINGUNA RESPONSABILIDAD POR UN FUNCIONAMIENTO ANÓMALO, FILTRACIÓN DE PRIVACIDAD U OTROS DAÑOS QUE RESULTEN DE CIBERATAQUES, ATAQUES DE PIRATAS INFORMÁTICOS, INSPECCIÓN DE VIRUS U OTROS RIESGOS DE SEGURIDAD EN INTERNET; SIN EMBARGO, EZVIZ PROPORCIONARÁ APOYO TÉCNICO PUNTUAL SI ASÍ SE REQUIERE. LAS LEYES EN MATERIA DE VIGILANCIA Y PROTECCIÓN DE DATOS VARÍAN EN FUNCIÓN DE CADA JURISDICCIÓN. INFÓRMESE SOBRE LA LEGISLACIÓN PERTINENTE EN SU JURISDICCIÓN ANTES DE UTILIZAR ESTE PRODUCTO PARA ASEGURARSE DE UTILIZARLO CONFORME A LA LEGISLACIÓN VIGENTE. EZVIZ SE HARÁ RESPONSABLE EN CASO DE QUE ESTE PRODUCTO SE UTILICE CON PROPÓSITOS ILEGÍTIMOS.

EN CASO DE QUE SURJA ALGÚN CONFLICTO ENTRE LO ANTERIORMENTE INDICADO Y LA LEGISLACIÓN VIGENTE, ESTA ÚLTIMA PREVALECE.

Índice

Descripción general	1
1. Contenido del paquete.....	1
2. Información básica.....	1
Configuración	2
1. Descarga de la aplicación EZVIZ.....	2
2. Instalar el teclado.....	2
3. Vincula el teclado.....	3
4. Usando el teclado.....	4
5. Múltiples Métodos de Desbloqueo.....	4
Mantenimiento	5
1. Desmontar el teclado.....	5
2. Cambiar las baterías.....	5

Descripción general

1. Contenido del paquete



o



Versión-de-Tarjeta-Código de Acceso

Versión de huella dactilar-tarjeta-código de acceso

Teclado numérico (x1)

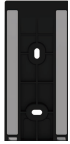

Soporte de pared para teclado (x1)



Plantilla de taladro para teclado numérico (x1)



Anclor (x1)



Insignias(x2)



Batería AA (x2)



Kit de tornillos (x1)



Información normativa (x1)



Guía de inicio rápido (x1)





i La apariencia del teclado está sujeta al que haya comprado en realidad.

2. Información básica

Aquí tomamos como ejemplo la versión de huella dactilar, tarjeta y código.



i Solo la versión de huella digital, tarjeta y código admite el lector de huellas digitales.

Nombre	Descripción
Indicador LED	 Rojo sólido: Encendido, no emparejado con la cerradura.
	 Rojo intermitente: Fallo de emparejamiento. / Excepción del dispositivo. / Fallo de verificación de desbloqueo. / El dispositivo se está reiniciando.
	 Blanco sólido: Emparejamiento exitoso. / Verificación de desbloqueo exitosa.
	 Parpadeo Blanco: Modo de emparejamiento / Agregando claves de desbloqueo.
	 Parpadeo rosa: Batería baja.
Botón de timbre	<ul style="list-style-type: none"> • Ring: Presione el botón del timbre una vez. • Restablecer: Mantenga presionado el botón del timbre antes de instalar la batería, luego instale las baterías. Cuando el indicador LED parpadee en rojo, suelte el botón y el dispositivo se restablecerá correctamente.

Configuración

Siga estos pasos para configurar el sistema:

1. Obtenga la aplicación EZVIZ e inicie sesión en su cuenta de la aplicación EZVIZ
2. Instale el teclado.
3. Agregue la cerradura a su cuenta de EZVIZ.
4. Vincula el teclado a tu cerradura.

1. Descarga de la aplicación EZVIZ

1. Conecte su teléfono móvil a la red wifi (recomendado).
2. En la App Store o Google Play™, busque «EZVIZ» para descargar e instalar la aplicación.
3. Inicie la aplicación y registre una cuenta de usuario de EZVIZ



- ❶ Si ya ha utilizado la aplicación, asegúrese de que esté actualizada a la última versión. Para comprobar si hay alguna actualización disponible, acceda a la App Store y busque «EZVIZ».

2. Instalar el teclado

2.1. Instalar batería

- ❶ Quita la tapa de la batería.

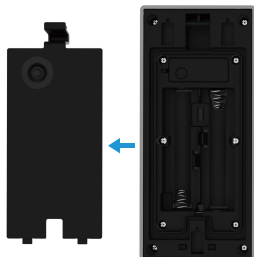

- ❷ Instale 2 baterías de tamaño AA (incluidas en el paquete) en la ranura de la batería y vuelva a colocar la tapa de la batería.

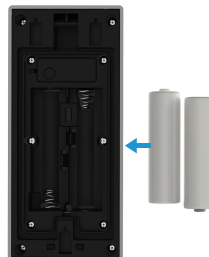

2.2. Instalar el teclado

Opción A (para paredes lisas)

1. Limpie la ubicación de instalación y séquela..
2. Despegue la película del adhesivo de espuma y luego pegue el soporte de pared directamente en la ubicación de instalación deseada, y presione con fuerza.

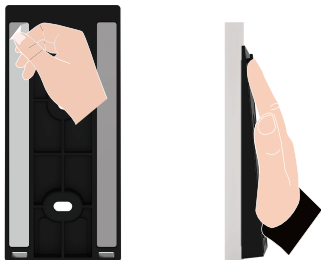

3. Adjunte el teclado al soporte de pared, como se muestra en la figura de abajo..

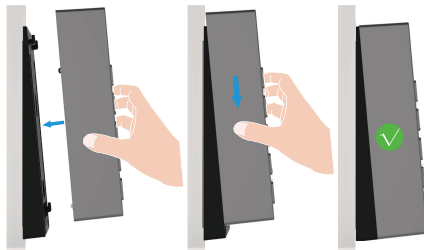

Opción B (para paredes irregulares)

1. Coloque la plantilla de taladro sobre la superficie del lugar de instalación deseado y taladre dos agujeros para tornillos.
2. (Opcional) Inserte anclas en los agujeros.
3. Asegure el soporte de montaje utilizando los tornillos de metal proporcionados.

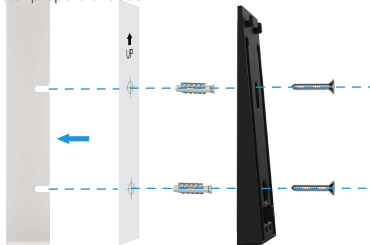

3. Adjunte el teclado al soporte de pared, como se muestra en la figura de abajo.

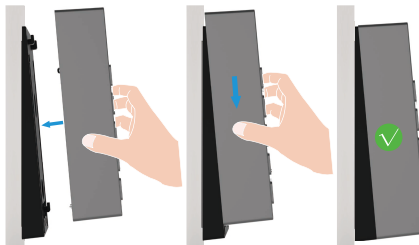

3. Vincula el teclado

1. Vaya a la página de vista previa del bloqueo y toque "Configuración -> Gestión de accesorios -> Ir a enlazar" para enlazar el teclado numérico.
2. Presione y mantenga presionado el botón del timbre en el teclado durante 3 segundos, cuando el indicador LED parpadee en blanco, el teclado entrará en modo de enlace.
3. Toque "Siguiente paso" para finalizar la vinculación.

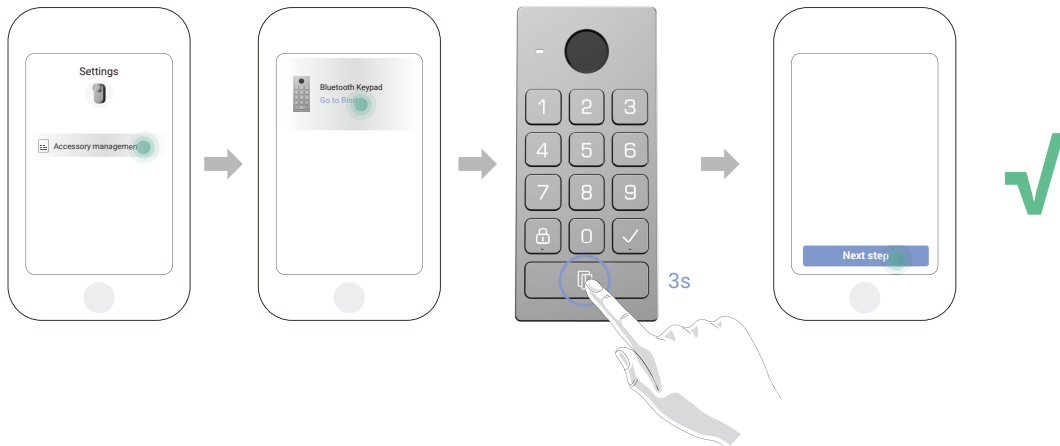

i Si desea desvincular el teclado, toque el botón de desvinculación en la interfaz de gestión de accesorios.

4. Usando el teclado

i Después de vincular el teclado Bluetooth con la cerradura de la puerta, se puede desbloquear mediante métodos como la huella digital, el deslizamiento de tarjeta y el código de acceso.

(1) Agregar huella digital (opcional)

1. Vaya a la página de vista previa del bloqueo y toque "Configuración -> Gestión de accesorios -> Gestión del método de desbloqueo".
2. Toque el botón "Agregar huellas digitales" y luego presione cualquier tecla en el teclado para activarlo.
3. Cuando el indicador LED parpadee en blanco, toque el lector de huellas dactilares y repita la operación en diferentes direcciones 6 veces, la huella digital se agregará con éxito.

(2) Añadir tarjeta

1. Vaya a la página de vista previa del bloqueo y toque "Configuración -> Gestión de accesorios -> Gestión del método de desbloqueo".
2. Toque el botón "Agregar tarjetas" y presione cualquier tecla en el teclado para activarlo.
3. Cuando el indicador LED parpadee en blanco, siga el asistente de la aplicación para deslizar la tarjeta en el área de deslizamiento de tarjetas.

(3) Agregar código de acceso

1. Vaya a la página de vista previa del bloqueo y toque "Configuración -> Gestión de accesorios -> Gestión del método de desbloqueo".
2. Presione el botón "Agregar códigos de acceso".
3. Luego sigue el asistente de la aplicación para ingresar el código de acceso válido correspondiente de 6 a 10 dígitos.

5. Múltiples Métodos de Desbloqueo

(1) Abra la puerta con su huella dactilar

Coloque su huella digital en el lector de huellas digitales para desbloquear la puerta.

(2) Abra la puerta con una tarjeta

Coloque la tarjeta en el área de deslizamiento de tarjetas para desbloquear la puerta.

(3) Abra la puerta con un código de acceso

Presione el código de acceso y luego presione el botón "✓" para desbloquear la puerta.

Mantenimiento

1. Desmontar el teclado

- Si las baterías del teclado se agotan, es necesario desmontar el teclado de la placa trasera de la pared y cambiar las baterías viejas por unas nuevas.
- Se recomienda desactivar la alarma de manipulación antes de retirar el teclado de la placa posterior, por favor siga los siguientes pasos:
 1. Vaya a la página de vista previa de la cerradura y toque "Configuración-Configuración de alarma".
 2. Toque para desactivar la "Alarma de Manipulación".

1. Utilice el pin proporcionado para presionar y mantener presionado el agujero en la parte inferior del teclado, mientras tanto retire el teclado de la placa posterior..

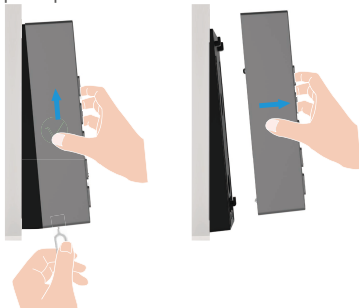

2. Cambiar las baterías

- ⚠ El uso inadecuado o la sustitución de la batería puede provocar un peligro de explosión.
- Reemplace solo con el mismo tipo o equivalente.
- Solo se admiten baterías alcalinas, no baterías de carbono.
- Deseche las baterías usadas de acuerdo con las instrucciones proporcionadas por el fabricante de la batería.
- Los golpes o sacudidas fuertes en la unidad como resultado de dejarla caer pueden causar daños a la electrónica sensible dentro de la unidad.

- 1 Retire la tapa de la batería y las pilas viejas.

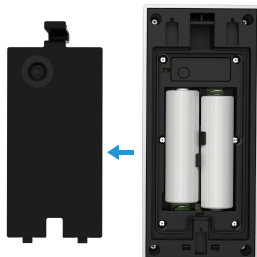

- 2 Instale 2 pilas AA en la ranura de la batería y ajuste la tapa de la batería.

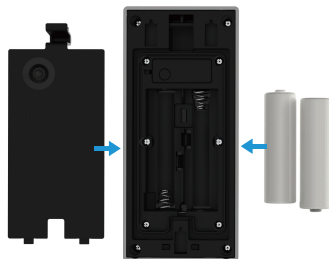

- Para obtener información adicional, visite la página web www.ezviz.com/es.